



INFORME

DIF Estatal Campeche



INFORME
DIF Estatal Campeche



Presentación

Hace cuatro años que iniciamos este recorrido, teniendo como meta la transformación de una gran institución que surgió para servir, ayudar y enarbolar las más sensibles causas de la sociedad campechana: el Sistema Estatal DIF.

El objetivo fue claro, convertirla en un espacio más cercano a las familias, a los grupos y personas en situación de vulnerabilidad.

Abrimos sus puertas con un ánimo infinito para cumplir con dignidad nuestra misión asistencial. Lo hicimos recorriendo las calles, yendo al encuentro de los más necesitados, recogiendo el sentir de los hogares y de la comunidad, porque esa es la única forma de conocer y sentir el pulso social.

Hoy, hacemos un alto e informamos sobre los logros y resultados que obtuvimos en los últimos 12 meses, con una dirección estratégica y una visión inclusiva e igualitaria. Contamos para ello, con el esfuerzo conjunto de instituciones y buenos gobiernos, de asociaciones aliadas y también de un gran equipo de colaboradores y voluntarios.

Agradezco a Mario Pavón Carrasco, nuestro Director General, por la gestión que ha realizado para que el DIF opere de forma, armónica y humana. Agradecimiento que hago extensivo a los directores

de cada una de las áreas por su compromiso y dedicación, así como al ejército de servidores públicos que hacen posible que el DIF esté presente en todo el estado, para servir dignamente a la sociedad.

También, a nuestro Patronato, cuyos integrantes han sumado su vocación, talento creativo y entusiasmo para la producción de diversas acciones que fortalecen nuestra labor asistencial.

No puedo dejar pasar mi más sincero agradecimiento a las asociaciones y a la sociedad civil por su generosidad y espíritu solidario. Su colaboración demuestra que cuando unimos esfuerzos, construimos una sociedad más fuerte, empática y humana.

El DIF de ahora es una institución sensorial, que observa, escucha, siente, percibe y aprecia las emociones de todas las personas atendidas por sus programas asistenciales. Una institución que transforma lo que toca, con amor, comprensión y energía. Una institución que seguirá construyendo camino y rompiendo esquemas en la búsqueda del bienestar de los demás.

En el DIF, los campechanos siempre contarán con una familia y un hogar. Este es su DIF, el DIF de todos. Esa es nuestra convicción, nuestra misión y nuestro destino y lo refrendamos con el corazón.

Laura Sansores San Román
Presidenta del DIF Estatal



Contenido

·Junta de Gobierno.

·Patronato.

·Derecho a una Familia Digna.

·Derechos de las Niñas, Niños y Adolescentes.

·Derecho a la Inclusión de las Personas con Discapacidad.

·Derecho a la Vida Digna de los Adultos Mayores.

·Fortalecimiento de las Capacidades Institucionales.

·Aliados Estratégicos.

·Siglas y Acrónimos.

Junta de Gobierno

La Junta de Gobierno del Sistema DIF Estatal, máxima autoridad de nuestra Institución, está presidida por la Mtra. Josefa Castillo Avendaño, Secretaria de Salud y la integran: Lic. Elisa María Hernández Romero, Secretaria de Gobierno; Lic. Jezrael Isaac Larracilla Pérez, Secretario de Administración y Finanzas; Prof. Víctor Manuel Sarmiento Maldonado, Secretario de Educación; Lic. Esteban Hinojosa Rebolledo, Secretario de Bienestar; Mtro. Jackson Villacís Rosado, Fiscal General del Estado; C.P. Roxana de las Mercedes Montero Pérez, Secretaria de la Contraloría, Lic. Rita María Tzacún Solís, Comisaria Pública Propietaria y el Lic. Mario R. Pavón Carrasco, Director General del Sistema para el Desarrollo Integral de la Familia del Estado de Campeche y Secretario Técnico de la Junta de Gobierno.

La Junta de Gobierno sesionó en cuatro reuniones ordinarias y una extraordinaria; mismas en las cuales se aprobaron los informes de actividades, informes financieros, contratos y convenios con diversas instituciones que contribuyeron para el desarrollo de programas, así como la normativa que rige las acciones en beneficio de la asistencia social para los campechanos.





Directores



Patronato



Este equipo está conformado por:

Abelardo Maldonado Rosado, Alejandro Marín Vásquez, Carolina Ocegüera Miramontes, Gabriela Medina Castillo, Cessia Chuc Uc, Karla Valdivieso Hurtado, Manuela de Jesús Vallejos Tun, María José Martínez López, Ricardo Castro Rubio y Verónica Lara Gamboa.



INFORME
DIF Estatal Campeche





Acciones del Patronato

Realizamos la pasarela Moda Campeche, El Autismo nos Incluye a Todos, un evento que reunió a 1,200 asistentes y que fue posible gracias al apoyo de nuestro patronato, a los diseñadores Victor y Jesse, Samantha Fuentes, la Casa de Artesanías Tukulná, al estilista y diseñador Sergio García, patrocinadores y a todos los artistas invitados, quienes se sumaron a esta noble causa en favor de las personas con autismo.

PASARELA MODA CAMPECHE/ SEDIF - PATRONATO



La moda también transformará vidas, gracias a todos ustedes **generamos un ingreso de 580 mil pesos** que se destinarán íntegros para pruebas de diagnóstico de autismo.



PASARELA MODA CAMPECHE/ SEDIF - PATRONATO

El Patronato reafirmó su compromiso con la niñez y adolescencia en situación de vulnerabilidad, brindando **apoyo al Centro Asistencial María Palmira Lavalle y a los Niños Impulsores de la Transformación.** Gracias a la solidaridad de instituciones, empresas y sociedad civil, se recibieron donativos de ropa, calzado, útiles escolares, equipo de jardinería y artículos para el hogar.



DONACIONES/ PATRONATO-SEDIF

Se apoyó con ropa y calzado de la Tienda K'íiwik a 40 personas liberadas, contribuyendo a su reintegración y bienestar social. Además, se entregaron 4,736 unidades a personas de escasos recursos.



DONACIONES/ PATRONATO-SEDIF

Se llevaron a cabo **seis Loterías Campechanas tradicionales** con la participación de 1,200 personas y **una magna Lotería** donde más de 2,000 personas jugaron de manera simultánea.



LOTERIA CON CAUSA/ PATRONATO - SEDIF



MAGNA LOTERÍA CAMPECHANA/ PATRONATO - SEDIF

Campaña Mi Carey



Realizamos 12 liberaciones de tortugas de carey en los campamentos de Country Club, San Lorenzo y Playa Bonita, con la entusiasta **participación de 523 personas**. Cada liberación fue una experiencia única para convivir con la naturaleza y fortalecer la conciencia ambiental.

Recaudamos 119 mil 200 pesos, destinados a los campamentos tortugeros y a la protección del medio ambiente.

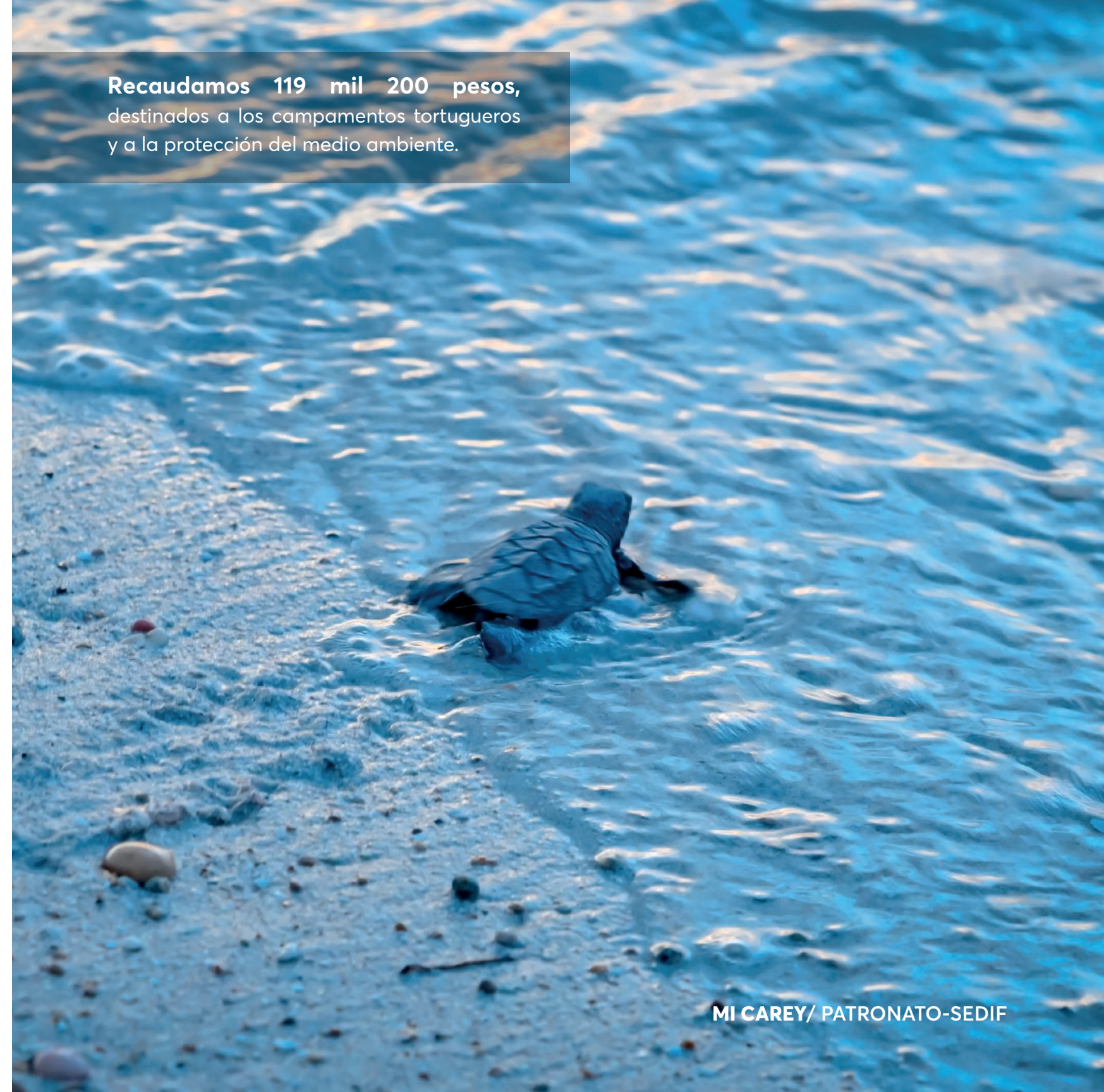



Se organizaron actividades recreativas y de convivencia como la asistencia a un partido de béisbol, así como una **fiesta para las quinceañeras de nuestro albergue María Palmira Lavalle**, que hicieron de estos momentos experiencias significativas para las y los beneficiarios.

Eje
1

Derecho a una Familia Digna





En el DIF Estatal trabajamos para garantizar el derecho a una alimentación adecuada en todo el estado. A través de programas comunitarios, apoyos emergentes y la coordinación con instituciones públicas y privadas, fortalecimos la seguridad alimentaria de miles de familias campechanas, promoviendo al mismo tiempo salud, bienestar y desarrollo comunitario.

DESAYUNOS CALIENTES/ SEDIF



Continuamos garantizando el derecho a una alimentación adecuada. Actualmente operan **448 Espacios de Alimentación, Encuentro y Desarrollo Comunitario (EAEDC)** en 376 localidades de los 13 municipios del estado, donde se atiende a **43,639 personas**.



DESAYUNOS CALIENTES/ SEDIF

Gracias al compromiso de **4,115 madres y padres de familia voluntarios**, se lleva a cabo la organización, recepción y verificación de insumos, así como la **preparación y distribución diaria de desayunos calientes**.



COMITÉS DE MADRES Y PADRES/ SEDIF

Invertimos **106 millones 426 mil 683 pesos** para entregar **7,690,827 raciones alimentarias** calientes, beneficiando a **43,639** niñas, niños, adolescentes, personas mayores y personas con discapacidad.



DESAYUNOS CALIENTES/ SEDIF



Entregamos 1,171,757.50 kilos de frutas y verduras frescas en 376 localidades de los 13 municipios, con una inversión de 75 millones 85 mil 764 pesos.

FRUTA Y VERDURA FRESCA/ SEDIF



Mediante el **Programa de Atención Alimentaria a Personas en Situación de Emergencia o Desastre**, se entregaron **11,406 despensas** con una inversión de **5 millones 345 mil 992 pesos**, beneficiando a **11,380 familias**. De éstas, 3,000 se enviaron al estado de Guerrero por el Huracán John, 350 a los municipios de Seybaplaya y Calkiní afectados por fenómenos meteorológicos y 8,056 a población vulnerable de los 13 municipios del estado.

PASAPSED/ SEDIF

642 mujeres embarazadas y en periodo de lactancia de 9 municipios, fueron beneficiadas con la entrega de **2,568 despensas** a través del **Programa de Asistencia Social Alimentaria en los Primeros 1,000 Días**, todo ello, con una inversión de **5 millones 414 mil 628 pesos**.

Llevamos a cabo el **Programa Cuaresma de Todos**, gracias al apoyo de instancias de los tres niveles de gobierno y a la generosidad del sector privado, **distribuimos 61,554 kilos de pescado**, en beneficio de **102,079 personas** y **19 Centros Asistenciales**.



PROGRAMA 1,000 DÍAS/ SEDIF



CUARESMA DE TODOS/ SEDIF





Fortalecimos la operatividad de los Programas de Asistencia Social Alimentaria y de Desarrollo Comunitario, con **37 capacitaciones**, en las que asistieron **414 personas de los 13 Sistemas DIF Municipales**.

CAPACITACIONES/ SEDIF



En coordinación con la Secretaría de Protección Civil (SEPROCI), capacitamos a los integrantes del Comité de Refugios Temporales y Servicios Asistenciales (CRTSA), en el **Plan de Gestión Integral de Riesgos**, contando con la **asistencia de 37 personas**.

COMITÉ DE REFUGIOS TEMPORALES/ SEDIF

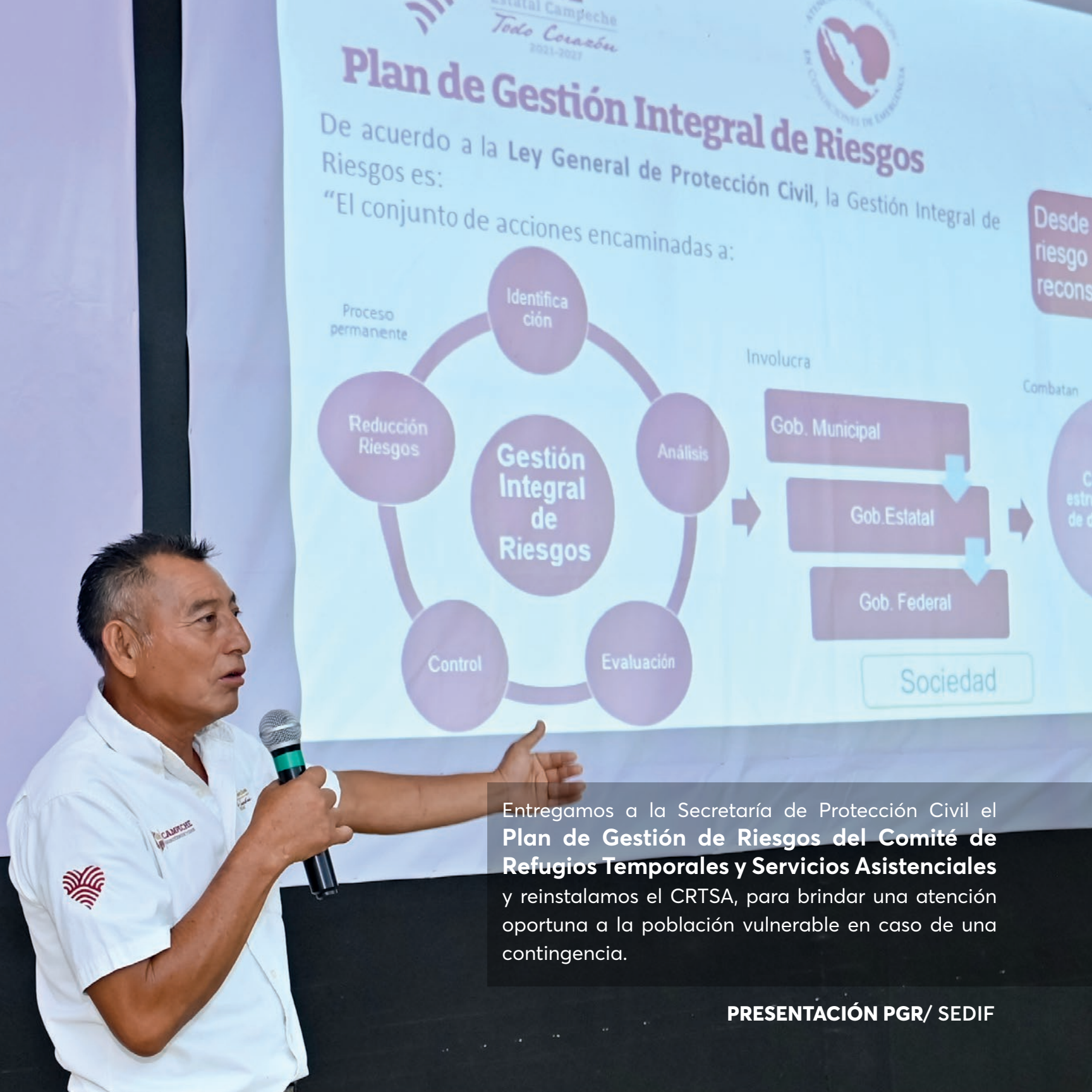

Entregamos a la Secretaría de Protección Civil el **Plan de Gestión de Riesgos del Comité de Refugios Temporales y Servicios Asistenciales** y reinstalamos el CRTSA, para brindar una atención oportuna a la población vulnerable en caso de una contingencia.

PRESENTACIÓN PGR/ SEDIF

Participamos en el **Simulacro Nacional 2024**, bajo el escenario de un huracán categoría 3 en Campeche. Habilitamos un Refugio Temporal en la ciudad y dimos seguimiento a los 13 municipios del estado, realizando acciones como: Comunicación con enlaces municipales, Activación de 42 refugios primarios de manera virtual.



En coordinación con la SEPROCI, se impartió la capacitación en **Administración de Refugios Temporales**, dirigida a responsables municipales en la que **participaron 96 personas**.

SIMULACRO NACIONAL/ SEDIF-SEPROCI

Con el Programa de Salud y Bienestar Comunitario (PSBC), dimos **acompañamiento a 41 Grupos de Desarrollo** y establecimos **28 Comités de Vigilancia**. Además, realizamos **46 capacitaciones** y reuniones de trabajo, en beneficio de **674 personas de 11 municipios**.



PROGRAMA DE SALUD Y BIENESTAR COMUNITARIO/ SEDIF



También, atendimos a 41 localidades de 11 municipios, **beneficiando a 720 personas de 41 Grupos de Desarrollo**, con la implementación de **27 proyectos comunitarios y 24 acciones de capacitación**, para la creación de plantas purificadoras, sistemas de captación de agua y energía solar, proyectos pecuarios, así como acciones de mejoramiento de viviendas y espacios públicos.



Promovemos el **rescate de la medicina ancestral** y el fortalecimiento del conocimiento tradicional con la creación de **apicentros comunitarios en Calakmul, Calkiní y Hopelchén**. En estos espacios promovemos la **apiterapia y la nebulización a través del aleteo**, que con propóleo, polen y miel, mueven todos los aerosoles que están dentro de la colmena, para sanar enfermedades respiratorias, neurológicas, inflamatorias y autoinmunes.



En conjunto con los SMDIF, **instalamos 131 huertos escolares** en 12 municipios y reinstalamos otros siete, en **beneficio de 9,691 niñas, niños y adolescentes**, fomentando una cultura de alimentación saludable.



La organización **Save The Children**, en coordinación con el DIF Estatal, realizó un **donativo de 1,217 artículos en beneficio de 288 personas** de los Espacios de Alimentación Bienestar de los Niños en Nuevo Campanario y La Guadalupana en Narciso Mendoza, del municipio de Calakmul.



EQUIPAMIENTO/ SEDIF-SAVE THE CHILDREN

Gracias al convenio con la organización **Save The Children**, en Calakmul se realizan diversas acciones como: capacitaciones, talleres, huertos escolares y la instalación de dos sistemas de agua segura, beneficiando **a más de 1,400 personas**.



ACCIONES COMUNITARIAS/ SEDIF-SAVE THE CHILDREN

Participamos en la **Estrategia Vida Saludable**, en coordinación con la Secretaría de Educación Pública, la Secretaría de Salud y el Instituto Mexicano del Seguro Social (IMSS), **realizando Jornadas de Salud en 234 escuelas** para cuidar y fortalecer el bienestar de **31,128 niñas y niños**. Con esta estrategia se atenderán la totalidad de las escuelas primarias en el estado.



En coordinación con la Secretaría de Bienestar del Gobierno del Estado, con el **Programa Bienestar para los Espacios Comunitarios**, se equiparon con mobiliario, equipo y utensilios de cocina a **nueve EAEDC**, con la entrega de **1,245 artículos**, beneficiando a **915 personas**.



EQUIPAMIENTO EAEDC/ SEDIF-BIENESTAR

Desarrollo Familiar

Fortalecemos el desarrollo integral de las familias campechanas a través de nuestros Centros de Desarrollo Comunitario, Centros de Atención Infantil y espacios de convivencia, impulsando la igualdad de oportunidades, la crianza positiva y la preservación de nuestras tradiciones.





Transformamos nuestros 27 Centros de Desarrollo Comunitario (CDC) **en PILARES**, Puntos de Innovación, Libertad, Arte, Educación y Saberes, esto, como parte de la iniciativa de la Presidenta Claudia Sheinbaum y nuestra Gobernadora Layda Sansores. Hoy, **más de 3,000 personas participan** activamente en **264 talleres gratuitos**.





CDC/ SEDIF

Con el **Modelo Formando Lazos en 17 CDC**, promovemos la resiliencia, la paz mental y el desarrollo de habilidades emocionales, **brindamos 1,244 sesiones psicopedagógicas, 242 visitas domiciliarias** y escolares, en **beneficio de 241 NNA**. Además, se ofrecieron 54 talleres para fortalecer la crianza positiva.



FORMANDO LAZOS/ SEDIF

En conjunto con la Secretaría de Salud y la Fiscalía Especializada en Delitos contra Animales Ambiente y Ecosistemas, **realizamos de manera exitosa 592 esterilizaciones**, 382 caninos y 210 felinos; además, **se vacunaron a 860 animales de compañía** en beneficio de **486 familias**.

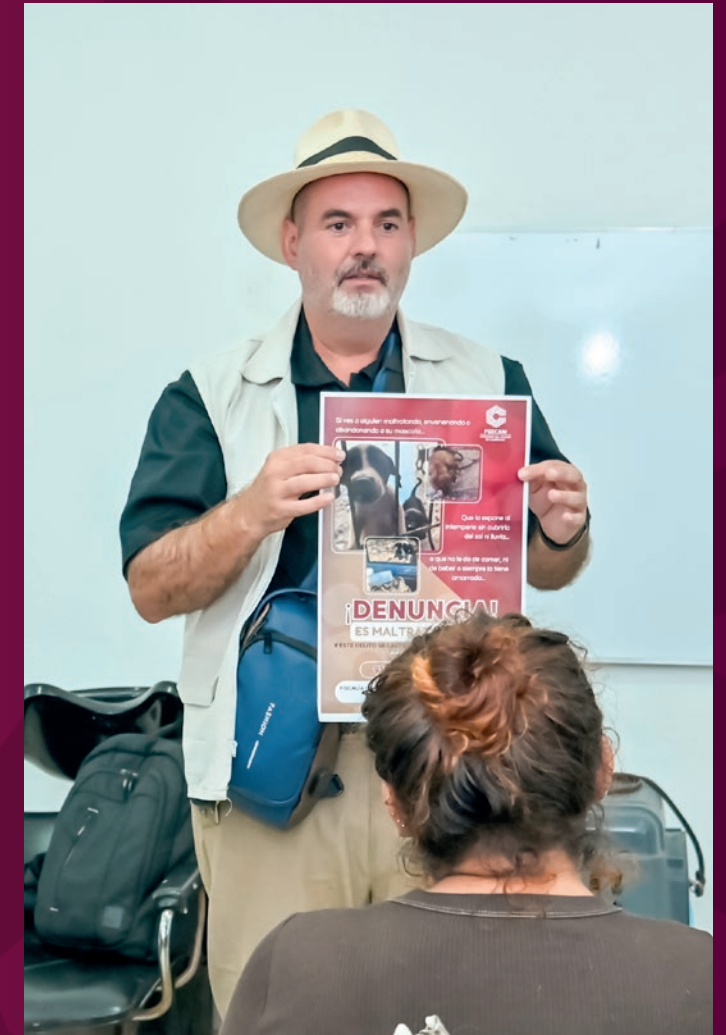

Gracias al respaldo de la Secretaría de Bienestar, se dotó de equipamiento al Centro de Desarrollo y Capacitación (CEDECA) TRES, y a cinco Centros de Desarrollo Comunitario (CDC), para brindar servicios más dignos y funcionales.



EQUIPAMIENTO/ SEDIF-BIENESTAR

En nuestros tres CEDECA, 439 personas fortalecieron sus conocimientos y habilidades, en 26 talleres escolarizados.



CEDECA/ SEDIF



A través de los 32 Centros de Asistencia Infantil Comunitarios (CAIC) y los tres Centros Asistenciales de Desarrollo Infantil (CADI) **se atendieron a 2,221 niñas y niños** en edad lactante, maternal y preescolar, en apoyo de **2,142 madres y padres que trabajan.**

CADI-CAIC/ SEDIF



En nuestro Estado **se cuenta con 384 Centros de Atención Infantil** dados de alta en el **Registro Nacional de Centros de Atención Infantil (RENCAI)**, dando cumplimiento a lo establecido en la Ley General de Prestación de Servicios para la Atención, Cuidado y Desarrollo Integral Infantil.

RENCAI/ SEDIF



Fomentamos la convivencia y fortalecimiento de las familias campechanas a través de **eventos y festividades que preservan las tradiciones.**



Realizamos 44 eventos, en los que se entregaron **42,962 apoyos,** contando con la participación de **48,820 asistentes.**



Entregamos el **Premio Estatal de Acción Voluntaria y Solidaria 2024 Elsa María San Román de Sansores**, los galardonados fueron "ABC de la Justicia" ganador en la categoría grupal; Mercedes Burgos Medina, en la categoría individual y Luis Gerardo Pacheco Mejía, en la categoría juvenil.





PREMIO ELSA MARÍA SAN ROMÁN DE SANSORES/ SEDIF

Realizamos la **Presentación Precarnavalesca en su XLII edición**, así como el evento de Comparsas Infantiles, contando con la participación de más de 1,000 bailarines.



PRESENTACIÓN PRECARNAVALESCA/ SEDIF



COMPARSAS INFANTILES/ SEDIF





PRESENTACIÓN PRECARNAVALESCA/ SEDIF



La Gobernadora del Estado **Lic. Layda Sansores San Román** y la Presidenta Honoraria de la Cruz Roja en el estado, **Laura Sansores San Román**, acompañadas de **María Elena Rosiñol de la Cabada**, Presidenta del Comité Estatal, **encabezaron la colecta anual 2025**, en apoyo a esta noble institución.



COLECTA CRUZ ROJA/ SEDIF



Las comunidades de Constitución, Calakmul; Santa Rosa, Tenabo; Miguel Hidalgo, Candelaria y Lerma, Campeche, fueron **sede de nuestros Festivales de la Familia**, en los que **se entregaron juguetes, electrodomésticos y diversos artículos** a todos los asistentes, contando con la participación de **4,324 personas**.



FESTIVALES DE LA FAMILIA/ SEDIF

Por cuarto año consecutivo, acompañamos a nuestra gobernadora Layda Sansores San Román y a nuestra Presidenta Laura Sansores a visitar cuatro colonias, donde entregamos 500 despensas y flores a las mamás en su día.



DÍA DE LAS MADRES/ SEDIF



Viviendo nuestras tradiciones





CAMINATA CAMPECHANA/ SEDIF



MAGNA VAQUERÍA PENINSULAR/ SEDIF

Derechos de las Niñas, Niños y Adolescentes





En la Procuraduría de Protección de Niñas, Niños y Adolescentes (PPNNA), trabajamos cada día con **el compromiso de cuidar, proteger y restituir los derechos de la niñez y la adolescencia**, sumando esfuerzos con diversas instituciones, para que crezcan en entornos seguros, libres y familiares.

Representamos legalmente a 4,636 niñas, niños y adolescentes (NNA), así como **a 154 NNA migrantes**; se otorgaron **825 asesorías jurídicas**, se atendieron **465 reportes de vulneración de derechos** y se implementaron planes de restitución y medidas de protección en favor de **945 beneficiarios**.







En conjunto con el Sistema Penitenciario, reforzamos las buenas prácticas en la **atención a mujeres privadas de la libertad y a sus hijos,** diseñando planes multidisciplinarios que favorezcan su **reintegración social en entornos libres de violencia.**

DERECHOS DE NNA/ SEDIF



Firmamos un convenio de colaboración con la Fiscalía General del Estado, para implementar el **Protocolo de Atención de Niñas, Niños y Adolescentes en casos de violencia Identificada por el Reporte de Maltrato o Crueldad Animal,** mismo que fue presentado y aprobado por la Junta de Gobierno de este Sistema DIF.

FIRMA DE CONVENIO/ SEDIF

Gracias al trabajo colaborativo con instancias judiciales y ministeriales, **se atendieron 442 reportes sociales, 438 estudios socioeconómicos y ocho diagnósticos sociales** en apoyo a procesos de adopción y familias de acogida, contribuyendo a que más NNA tengan la oportunidad de ejercer su **derecho a vivir en familia.**



REPORTES SOCIALES/ SEDIF

A través de las Procuradurías Auxiliares, se brindaron **9,811 asesorías jurídicas, 4,960 sesiones psicológicas, 827 reportes sociales y 1,514 estudios socioeconómicos.**



ASESORÍAS JURÍDICAS/ SEDIF



En el **Centro Asistencial María Palmira Lavalle**, atendimos a 55 niñas, niños y adolescentes con un total de 96,331 servicios integrales.

CENTRO ASISTENCIAL MARÍA PALMIRA LAVALLE/ SEDIF



En nuestro **Centro de Asistencia Social para Migrantes In Wotoch** se ofreció atención integral a **325 personas, con 33,200 servicios.**

CENTRO ASISTENCIAL IN WOTOCH/ SEDIF

El Centro de Atención Psicosocial a Niñas, Niños y Adolescentes (CAPANNA), atendió a 7,496 personas, ofreciendo terapias psicológicas, dictámenes clínicos, canalizaciones, talleres de prevención y orientación a familias en procesos de adopción o reintegración, cuidando el bienestar emocional y los lazos familiares.



CAPANNA/ SEDIF

Gracias a nuestro Programa de **Familias de Acogida**, brindamos protección de manera temporal a **18 NNA** a través de 17 familias, evitando su ingreso a centros asistenciales.



FAMILIA DE ACOGIDA/ SEDIF

Se asignaron en **adopción a cuatro NNA** a tres núcleos familiares, restituyendo así su derecho a vivir en familia.



ADOPCIÓN/ SEDIF

En el marco del Día del Niño, realizamos el evento **Holchoch de emociones**, donde **150 NNA atendidos en CAPANNA** vivieron una jornada lúdica, significativa de juego y aprendizaje.



CAPANNA/ SEDIF

Gracias a las acciones de **Promoción y Difusión de los Derechos de Niñas, Niños y Adolescentes (PRODIFDNN)**, impartimos 1,179 pláticas de difusión de derechos y realizamos 222 actividades recreativas, deportivas y culturales en **beneficio de 27,889 NNA.**



ACCIONES PRODIFDNN/ SEDIF

Ampliamos la difusión de **la Línea del Jaguar 9-1-1**, alcanzando a **17,518 NNA** de los 13 municipios, promoviendo la cultura de la denuncia y el fortalecimiento de los factores protectores en temas de alto impacto que afectan a la niñez.



LÍNEA DEL JAGUAR 911/ SEDIF



Celebramos el **Cuarto Encuentro de Impulsoras e Impulsores de la Transformación 2025**, donde NNA de todo el estado eligieron a su nuevo Impulsor Estatal, **Edwar Isaac Pérez Pérez del municipio de Calakmul**.

Con estas acciones, la Procuraduría de Protección refrenda su **compromiso de construir un Campeche más justo, protector y humano** para la niñez y adolescencia.



IMPULSORES DE LA TRANSFORMACIÓN/ SEDIF



Derecho a la Inclusión
de las Personas con
Discapacidad





En el DIF Estatal impulsamos programas y acciones que fortalecen la salud, la autonomía y los derechos de las personas con discapacidad, en coordinación con instituciones públicas y privadas, construyendo juntos un Campeche más incluyente.

Apoyos Asistenciales

Beneficiamos en total a 5,116 personas con 5,161 apoyos económicos, en especie, aparatos funcionales y campañas de cirugías extramuros, reafirmando nuestro compromiso con la salud y el bienestar.



Otorgamos **3,930 ayudas** para medicamentos, gastos médicos, estudios de laboratorio y de alta especialidad, pasajes, material ortopédico, de osteosíntesis y prótesis. Así como **lentes pregraduados donados por la Fundación Restoring Visión** a través del DIF Nacional, a **3,729 personas.**



Distribuimos **1,048 aparatos funcionales** como: auxiliares auditivos, andaderas, bastones, sillas de ruedas, sillas y carriola PCI/PCA, muletas, sillas cómodo de baño/ducha y nebulizadores, en beneficio **de 985 personas.**



APOYOS ASISTENCIALES/ SEDIF





APOYOS ASISTENCIALES/ SEDIF

Campaña de cirugías



Gracias al trabajo conjunto con la Fundación Lilo México A.C. y la Administración de la Beneficencia Pública (ABP), **se valoraron e intervinieron quirúrgicamente a siete niñas y niños** con problemas congénitos del corazón a través de la **Campaña de Cardiología Estatal y Cateterismo.**

Por primera vez y en homenaje al **Dr. Rafael Ruiz Rodríguez** se realizó **la Campaña de Cirugía Ortognática** con médicos maxilofaciales nacionales y extranjeros en coordinación con la Secretaría de Salud y la ABP, **valorando y operando a 10 personas.**



En conjunto con la Facultad de Odontología de la Universidad Autónoma de México (UNAM), la ABP y el Hospital Manuel Campos, **79 NNA fueron valorados y 34 de ellos fueron intervenidos quirúrgicamente** a través de la **campaña de Labio Leporino y Paladar Hendido.**



En colaboración con el Club Rotario de Campeche, el grupo *Médicos por una Sonrisa* y la ABP, llevamos a cabo la **segunda Campaña de Labio Leporino y Paladar Hendido**, en la que se valoraron **26 personas** y se logró **intervenir** quirúrgicamente **a 20 pacientes**.



Con el valioso apoyo de especialistas de la Facultad de Odontología de la UNAM y la Unidad de Posgrado de la UAC, se realizó la **Campaña de Prótesis Maxilofacial**, mediante la cual se brindó atención especializada **a 45 personas**.



CAMPAÑA DE CIRUGÍA/ SEDIF



Gracias al trabajo conjunto con la Secretaría de Salud y el Hospital *Dr. Manuel Campos*, se logró beneficiar **a una niña** con la **colocación de un implante coclear**, como parte de **las campañas de cirugías extramuros**, brindándole la oportunidad de escuchar y transformar su vida.

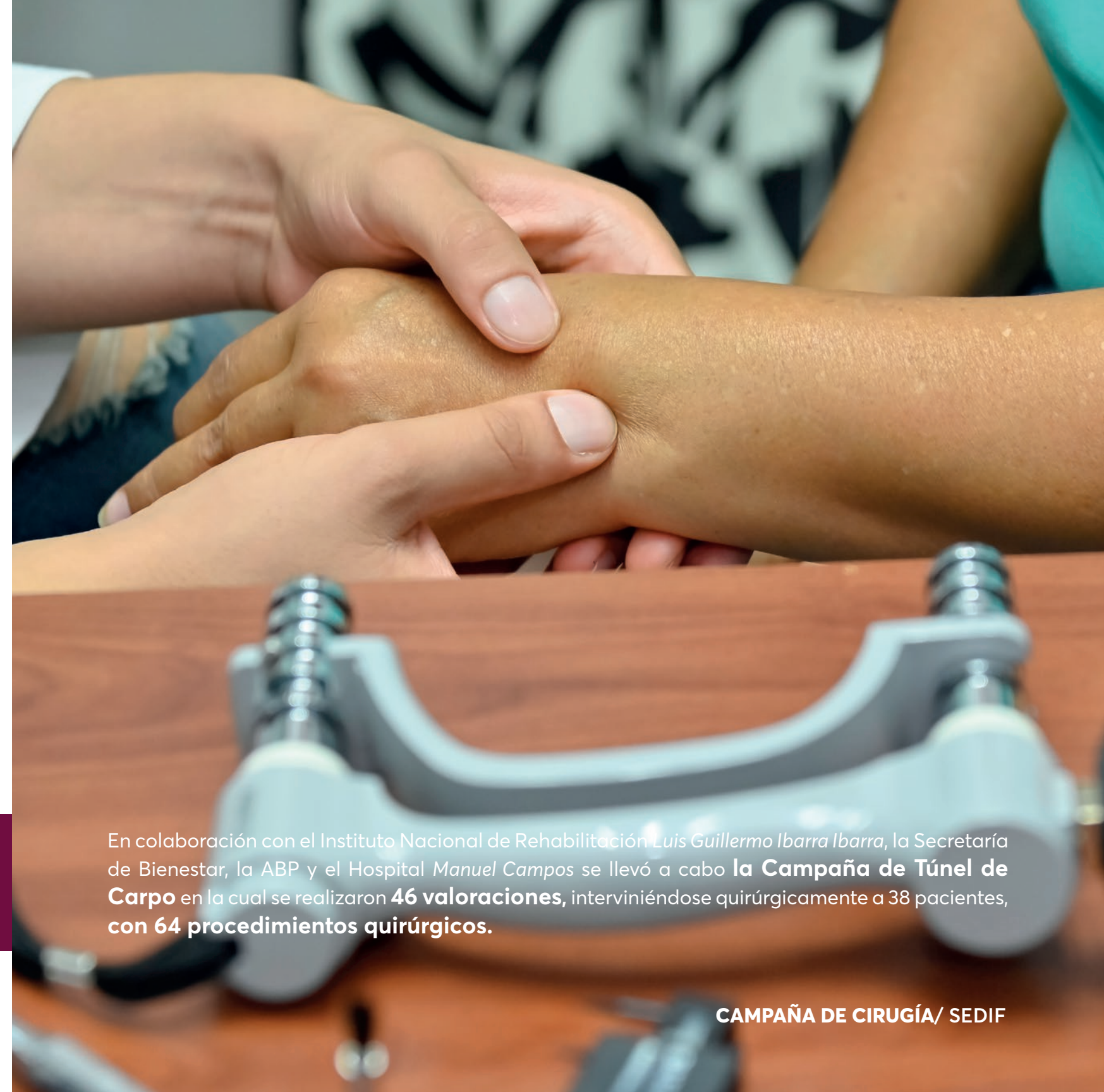

En colaboración con el Instituto Nacional de Rehabilitación *Luis Guillermo Ibarra Ibarra*, la Secretaría de Bienestar, la ABP y el Hospital *Manuel Campos* se llevó a cabo **la Campaña de Túnel de Carpo** en la cual se realizaron **46 valoraciones**, interviniéndose quirúrgicamente a 38 pacientes, con **64 procedimientos quirúrgicos**.

CAMPAÑA DE CIRUGÍA/ SEDIF

Apoyamos a la Secretaría de Salud y al IMSS Bienestar, para que, **por primera vez en el estado se realizaran dos trasplantes de Córnea.**



CAMPAÑA DE CIRUGÍA/ SEDIF

Donaciones

Donamos insumos médicos para 186 procedimientos de quimioterapia, al Centro Estatal de Oncología de Campeche, en beneficio de pacientes con cáncer.



DONACIONES/ SEDIF

Atención Ciudadana

Brindamos atención a **840 personas con discapacidad**, proporcionando información y orientación sobre los distintos programas y servicios que ofrecen diversas instituciones, en beneficio de este sector de la población.



ORIENTACIÓN E INFORMACIÓN/ SEDIF



A través del **Programa de Credencialización del SNDIF**, se hizo entrega de **187 credenciales**, acreditando a los beneficiarios como personas con discapacidad y sujetos susceptibles de recibir cualquier tipo de apoyo destinado a este importante segmento poblacional.



PROGRAMA DE CREDENCIALIZACIÓN/ SEDIF

Gestiones SEDIF

En el marco del **Programa Si Te Cuesta Respetar Ponte un Día en Mi Lugar**, el Sistema DIF, la Secretaría de Protección y Seguridad Ciudadana (SPySC) y la Dirección de Control Vehicular del Servicio de Administración Fiscal del Estado de Campeche (SEAFI) **se atendieron los trámites para 13 distintivos, 129 placas vehiculares y 56 trámites** para la pintura de los espacios de ascenso y descenso en los domicilios de las personas con discapacidad.



SI TE CUESTA RESPETAR PONTE UN DÍA EN MI LUGAR/ SEDIF

Como parte de las gestiones realizadas ante la empresa **Autobuses de Oriente (ADO)**, se llevaron a cabo **78 acciones de apoyo** para el traslado de personas con discapacidad al Centro de Rehabilitación e Inclusión Infantil Teletón (CRIT) en el estado de Yucatán, **en beneficio de 150 personas.**



APOYO DE TRASLADOS/ SEDIF

Cursos y Talleres

A través del ciclo de conferencias Todo Corazón: **Infórmate y Sensibilízate**, impartimos 15 charlas sobre temas de prevención, atención e inclusión de personas con discapacidad y salud mental, contando con la participación de **1,222 maestros y alumnos de distintos niveles educativos**.



INFÓRMATE Y SENSIBILÍZATE/ SEDIF

Para fortalecer la atención incluyente, se impartieron **18 cursos de Introducción a la Lengua de Señas Mexicana**, seis conferencias y ocho cursos-talleres sobre temas de discapacidad a **892 personas** de instituciones públicas y privadas.



ACCIONES DE INCLUSIÓN/ SEDIF

Jornada Estatal



En coordinación con la ABP y el Club de Leones Campeche, realizamos la **Jornada de Discapacidad Visual *Ver con el Corazón***, en la que se impartieron tres conferencias y se entregaron bastones y material para **escritura en braille a 11 niños con discapacidad visual**.



En coordinación con el Consejo Estatal de Discapacidad (COEDIS), **realizamos la Jornada Estatal de Discapacidad *La inclusión es Contigo***, en la que se realizaron diversas actividades enfocadas en la inclusión laboral, participando **más de 2,000 personas**.

Se inauguró la Feria de Empleo Inclusive contando con la participación de instituciones y empresas socialmente comprometidas con la inclusión, **brindando oportunidades de empleo, capacitación y servicios.**



JORNADA ESTATAL DE DISCAPACIDAD/ SEDIF

Durante la jornada fueron impartidas **siete conferencias y dos talleres**, destacando que, **por primera vez, el Recinto Legislativo del H. Congreso del Estado fue sede** para la impartición de una de ellas, en la que se habló de los derechos humanos de las personas con discapacidad.



JORNADA ESTATAL DE DISCAPACIDAD/ SEDIF



En la **clausura de la Jornada Estatal *La inclusión es contigo***, la **Maestra Gabriela Martínez Olivares**, Directora de Confederación Mexicana de Organizaciones en Favor de las Personas con Discapacidad Intelectual (CONFE), **impartió la conferencia *Inclusión Laboral: ¿Utopía o realidad?***.

Con el objetivo de fomentar la inclusión y sensibilización hacia la discapacidad auditiva desde la infancia, **se develaron dos murales inclusivos titulados *Mi primera Lengua de Señas Mexicana*** en las escuelas primarias Héctor Pérez Martínez y Aquiles Serdán, en Castamay, Campeche.

Commemoraciones

En conmemoración del **Día Mundial del Síndrome de Down**, en conjunto con la Secretaría de Educación, se llevó a cabo el **Conversatorio por la Inclusión**, en el que se habló sobre la atención a la salud, educación y familia, dirigido a maestros de educación especial y padres de familia.



Participamos en la caminata por el **Día Mundial de Concientización sobre el Autismo**, a invitación de la Asociación Súmate Autismo Campeche y la Red de Padres Campeche. Contando con la participación de más de 500 personas.



CAMINATA POR EL AUTISMO/ SEDIF-ASOCIACIONES

Gracias a la gestión realizada con la Secretaría de Bienestar Federal, **11 jóvenes con discapacidad**, hoy, forman parte del **Programa de Becas Jóvenes Construyendo el Futuro**.



INCLUSIÓN LABORAL/ SEDIF-BIENESTAR FEDERAL

Entrega de tarjetas Ko'ox



Con la implementación del nuevo **sistema de transporte público KO'OX**, capacitamos a **90 transportistas de Campeche**, para garantizar una mejora en la atención a personas con discapacidad.

Instalamos ocho módulos de atención al público para la **distribución de tarjetas para personas con discapacidad** del nuevo sistema de transporte KO'OX, donde a la fecha hemos entregado 956.



Inclusión Laboral

Nos sumamos a la iniciativa de **inclusión laboral impulsada por la empresa KEKÉN** y con el apoyo del Consejo Coordinador Empresarial de Campeche (CCE), **38 empresas se integraron al programa de capacitación Península T-Incluye**, para desarrollar y fortalecer sus prácticas inclusivas.



Proyecto Ley de Autismo

Continuamos impulsando la iniciativa de **Ley para la Atención de Personas con Trastorno del Espectro Autista para el Estado de Campeche**, presentada ante la LXIV Legislatura del H. Congreso del Estado, con el propósito de garantizar una atención integral, inclusiva y con enfoque de derechos humanos para las personas con esta condición.



INCLUSIÓN LABORAL/ SEDIF



LEY DE AUTISMO/ SEDIF-CONGRESO

Visitas a Centros de Autismo

Visitamos las instalaciones del **Centro Azul**, del **Sistema DIF Estatal Chiapas**, el **Centro de Autismo Sur Miramar del DIF Municipal de Zapopan** y el **Centro de Rehabilitación e Inclusión Infantil Teletón Occidente en Guadalajara**, para conocer sus modelos de atención.





VISITAS A CENTROS DE AUTISMO/ SEDIF

Se llevó a cabo la **firma de convenio** de colaboración con la Secretaría de Desarrollo Económico (SEDECO), para la **reactivación del Centro de Evaluación** de Habilidades para la Inserción Laboral VALPAR.



FIRMA DE CONVENIO/ SEDIF-SEDECO

Certificación CIAVCEP

En el marco de la **firma del acuerdo de colaboración Acceso Sin Barreras: Perros de Asistencia y Servicio en Campeche**, el juez certificador Santiago Leonardo Sanz Ayala impartió tres conferencias sobre perros de asistencia, de servicio y de terapia.



En coordinación con la Lic. Marina Pérez Romero, representante estatal del Consejo Internacional de Adiestradores, Veterinarios, Criadores, Especialistas y Protectores (CIAVCEP), se logró **la primera certificación en el estado de un perro de servicio para autismo**.



CERTIFICACIÓN DE PERRO DE SERVICIO/ SEDIF-CIAVCEP

Como parte del **Programa Formado Artistas Incluyendo a Todos**, se impartieron talleres de artes escénicas, artes plásticas y música, con 998 sesiones a **435 niñas, niños, jóvenes con y sin discapacidad**.

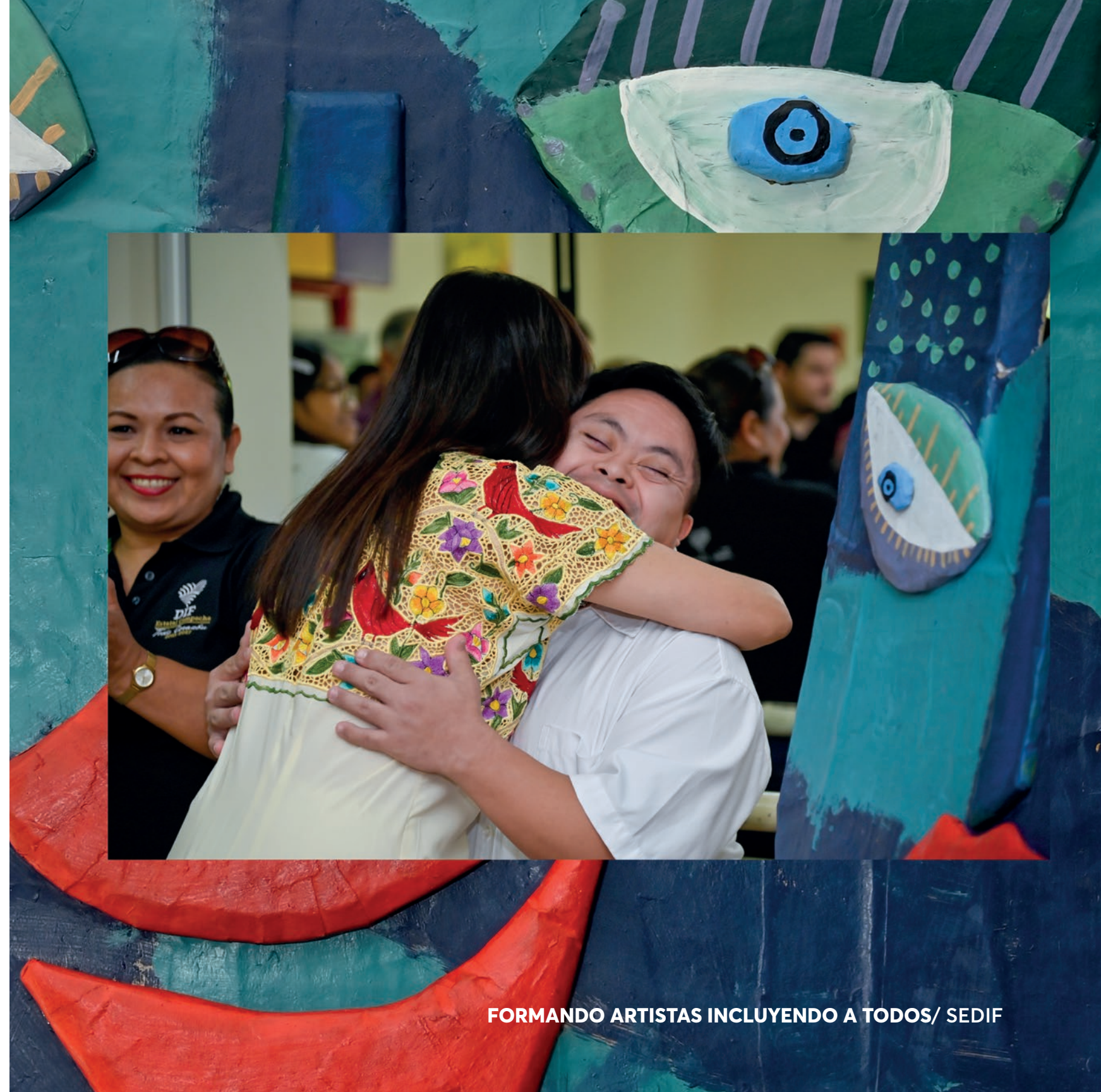

Centro Artístico Cultural

Realizamos con la colaboración de personal, artistas locales y personas con discapacidad, dos **altares monumentales de Día de Muertos** en los espacios emblemáticos de la Mansión Carvajal y la Plaza de la República.



ALTAR DE MUERTOS/ SEDIF

Nuestro Coro Inclusivo participó en el Primer Encuentro de Coros Estatales, bajo la dirección del maestro José Galván, director del reconocido ensamble Voz en Punto, organizado por el Instituto de Cultura y Artes del Estado de Campeche, en Xpujil, Calakmul.



CORO INCLUSIVO/ SEDIF

En un ambiente festivo, de color y tradición, se llevó a cabo la **presentación de los Reyes del Carnaval Inclusivo de Personas con Discapacidad 2025**, en la Casa de las Artesanías Tukulná.



PRESENTACIÓN REYES DEL CARNAVAL 2025/ SEDIF

Como parte de las actividades de cierre de año, **se realizó una muestra artística de invierno** en la que participaron alumnas y alumnos de los talleres inclusivos, así como las compañías del Centro Artístico y Cultural *Leovigildo Gómez*.



CENTRO ARTÍSTICO Y CULTURAL/ SEDIF

Con el respaldo del CONFE, se llevó a cabo el **Festival Internacional de Arte y Discapacidad**, contando con la participación de **24 agrupaciones** y más de **300 bailarines** en escena.



FESTIVAL INTERNACIONAL/ SEDIF

Carnaval DIF

Este 2025, **Mónica I y Pali I**, fueron electos **Reyes del Carnaval del DIF Estatal Campeche**.



REYES DEL CARNAVAL DIF/ SEDIF



Por segundo año consecutivo, llevamos a cabo la **Gala Drag Queen**, donde diez talentosas artistas brillaron en el escenario con creatividad y carisma, siendo **Anitta Favela coronada como Reina Drag del Carnaval 2025**.









Ante más de 2,500 asistentes, coronamos a Luz I y Ángel I como **Reyes del Carnaval Inclusivo de Personas con Discapacidad 2025**. El evento celebró la inclusión y el talento con el espectáculo "Pato Aventuras por el Mundo".



REYES DEL CARNAVAL 2025/ SEDIF





REYES DEL CARNAVAL DIF/ SEDIF



Participamos en el tradicional **Sábado de Bando** bajo la temática **Pato Aventuras por el Mundo**, con un contingente de más de **1,000 personas** de diversas instituciones, incluyendo a nuestra Presidenta del Patronato Laura Sansores San Román.





A través de la iniciativa *Leo en tu Colonia*, llevamos a cabo una **caravana de actividades, promoviendo el arte, la cultura y el bienestar** en comunidades prioritarias. La caravana visitó las colonias Solidaridad Urbana y Leovigildo Gómez.

Como cada año se realizó el **Curso de Verano** que, en esta ocasión, llevó por nombre **Safari Creativo**, contando con una asistencia de 84 alumnos, entre niñas, niños y adolescentes.

Se llevó a cabo la **clausura del programa Formando Artistas, Incluyendo a Todos (FAIT)**, donde fueron entregadas 385 constancias a alumnas, alumnos y docentes que participaron en esta valiosa iniciativa inclusiva, que promueve el arte como un derecho para todas y todos.



En nuestro Centro de Rehabilitación y Educación Especial (CREE), atendimos a **1,925 personas**, otorgándoles 239,842 sesiones de terapia de rehabilitación física, ocupacional, de lenguaje y estimulación múltiple temprana, en sus diferentes modalidades.



**CENTRO DE REHABILITACIÓN Y
EDUCACIÓN ESPECIAL**



Brindamos 5,135 consultas médicas especializadas, 8,118 servicios paramédicos, 2,175 preconsultas y 6,677 acciones en toma de peso y talla, signos vitales, glucosa, triglicéridos y colesterol.

CONSULTAS MÉDICAS Y PARAMÉDICAS/ SEDIF



217 pacientes concluyeron su proceso de rehabilitación, para reintegrarse exitosamente a su vida cotidiana.

REINTEGRACIÓN/ SEDIF

Realizamos **2,218 estudios diagnóstico** de audiometrías, electromiografías, electroencefalografías, radiografías, densitometrías óseas y espirometrías.



COMUNICACIÓN HUMANA/ SEDIF



A través de **nuestros programas sustantivos**, continuamos realizando acciones en materia de rehabilitación e integración social, con los que **brindamos 18,084 atenciones**.



PROGRAMAS SUSTANTIVOS/ SEDIF

Expedimos **161 certificados de discapacidad** y entregamos 12 credenciales.

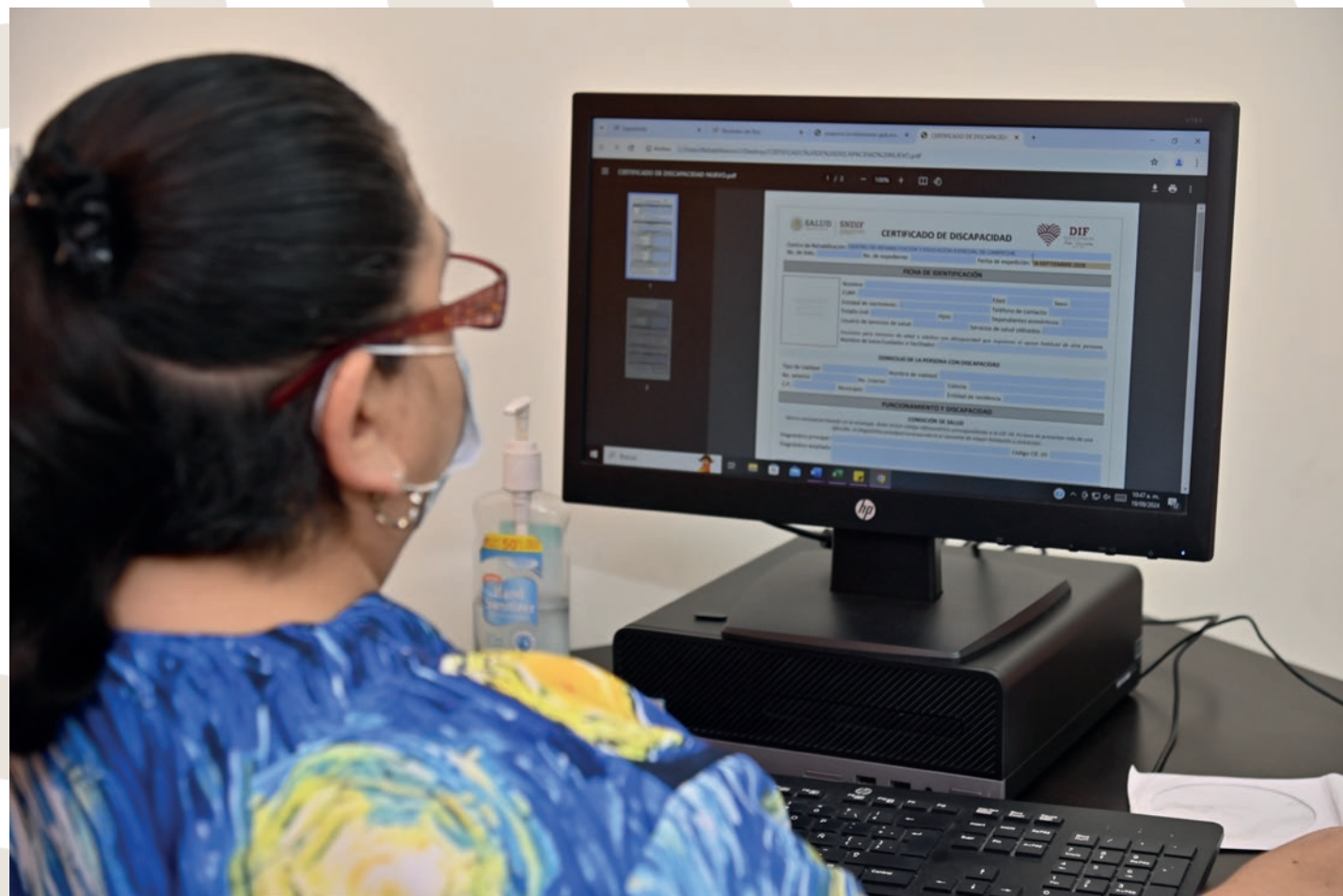

CERTIFICADOS Y CREDENCIALES/ SEDIF



Con una inversión de Un millón 142 mil 979 pesos, **equipamos e inauguramos dos nuevas Unidades Básicas de Rehabilitación en Mamantel del municipio de Carmen y en Seybaplaya.**



EQUIPAMIENTO E INAUGURACIÓN UBR/ SEDIF



UNIDADES BÁSICAS DE REHABILITACIÓN/ SEDIF





En las **31 Unidades Básicas de Rehabilitación (UBR)**, distribuidas en todo el Estado, se proporcionaron **89,251 sesiones** de terapia de rehabilitación a **11,571 beneficiarios**.



Gracias a la gestión con el **Sistema Nacional DIF**, a través del **Programa de Asistencia Humanitaria de Comando Norte de los Estados Unidos de América**, se rehabilitaron y se equiparon las Unidades Básicas de Rehabilitación de las localidades de Ukúm, del municipio de Hopelchén, Aguacatal del municipio de Carmen y la UBR del municipio de Palizada.



UNIDADES BÁSICAS DE REHABILITACIÓN/ SEDIF



UNIDADES BÁSICAS DE REHABILITACIÓN/ SEDIF



Mejorando nuestros servicios, las cinco UBR de nueva creación y rehabilitadas, **cuentan con láser terapéutico, el cual estimula procesos celulares, acelera la recuperación y alivia distintos tipos de dolor.**

UNIDADES BÁSICAS DE REHABILITACIÓN/ SEDIF

CRRI Carmen

Gracias a la solidaridad de nuestra **Gobernadora Layda Sansores San Román**, después de más de 30 años de abandono, **se invirtieron casi 23 millones de pesos, para la rehabilitación y ampliación del Centro Regional de Rehabilitación Integral (CRRI) en Carmen**, recuperando su dignidad y mejorando la atención de las personas con discapacidad de la zona sur del estado.



Rehabilitación Acuática



En nuestro **Centro de Rehabilitación Acuática** y Clases de Natación (CRACN), atendimos un total de 437 personas con 24,952 sesiones.

REHABILITACIÓN ACUÁTICA/ SEDIF



Así mismo realizamos el **curso de verano Juego, Nado y Aprendo**, en el cual se atendieron a 128 niñas, niños y adolescentes a través de 1,554 sesiones.

CURSO DE VERANO/ SEDIF

Eje
4



Derecho a la Vida
Digna de los Adultos
Mayores



Brindamos **atención integral a las personas mayores** en situación de vulnerabilidad, a través del **Hogar de Ancianos, la Estancia, el Club de Día** y diversos espacios de convivencia. Proveemos servicios de salud, alimentación, seguridad social y apoyo jurídico, contribuyendo a la independencia, autonomía y calidad de vida de nuestros sabios.



Este año **celebramos los 40 años del Hogar de Ancianos Lic. Dolores Lanz de Echeverría**, el primero en Campeche. Cuatro décadas de esfuerzo continuo nos han permitido ofrecer un entorno digno para quienes más lo necesitan. Agradecemos a todo el personal y voluntarios cuya entrega ha sido fundamental para construir este legado de cuidado y respeto a nuestras personas mayores.



HOGAR DE ANCIANOS/ SEDIF



Gracias a la colaboración con la FGE CAM y la Comisión Local de Búsqueda de Personas (COMBUSPER), **reintegramos a ocho residentes con sus familias**, quienes asumieron el compromiso de brindarles los cuidados necesarios.

REINTEGRACIÓN FAMILIAR/ SEDIF



Con el objetivo de mejorar la atención médica, implementamos el **Expediente Clínico Electrónico, de acuerdo a la norma NOM-004-SSA3-2012**, lo que nos permite dar un seguimiento más ágil a la salud de nuestros huéspedes.

EXPEDIENTES ELECTRÓNICOS/ SEDIF

Otorgamos 405,485 atenciones integrales en salud, enfermería y alimentación a 65 personas mayores.



ATENCIÓN INTEGRAL/ SEDIF

Por primera vez, realizamos campañas de prevención al interior de nuestro Hogar, en áreas prioritarias, tales como:

- Cardiovascular, con un nuevo electrocardiógrafo para detección temprana de arritmias y posibles eventos cardiovasculares.
- Dental, para diagnósticos y prótesis en colaboración con la ABP.
- Oftalmológica, en coordinación con el IMSS-Bienestar y el Hospital Manuel Campos.
- Auditiva, junto con el Colegio de Otorrinolaringología del estado.
- Nutritiva, en conjunto con los estudiantes de Nutrición de la UAC.



CAMPAÑAS DE PREVENCIÓN/ SEDIF

Gracias a los donativos de la ABP y a la valiosa **médicos y especialistas**, quienes proporcionaron consultas y capacitación a nuestro personal, mejorando el cuidado de nuestros huéspedes.



COLABORACIÓN VOLUNTARIA/ SEDIF

Con el apoyo de instituciones como el SNDIF, INAPAM, CONASAMA, COPRISCAM, IMEC, CCAMECAM e INDESALUD **se impartieron 53 conferencias a 245 personas del SEDIF y los SMDIF.**



PROFESIONALIZACIÓN/ SEDIF

Gracias a la Secretaría de Bienestar nuestra Área Preventiva y de Rehabilitación para Personas Mayores se fortaleció al recibir **13 equipos especializados con un valor total de 343 mil 194 pesos.** Esta área también se puso al servicio de nuestro personal con el objetivo de facilitar un entorno de bienestar laboral.



EQUIPOS DE REHABILITACIÓN/ SEDIF

En conjunto con **prestadores de servicio social de la Licenciatura en Fisioterapia** de la UAC, se **brindaron 14,201** sesiones de terapia física para personas mayores.



TERAPIAS REHABILITACIÓN/ SEDIF

En el **área de convivencia**, realizamos **781 convivios** con familias, instituciones educativas, grupos religiosos y sociales.



EVENTOS Y FESTIVIDADES/ SEDIF

Atendimos 913 solicitudes de servicios médicos, raciones de alimento, medicamentos, pañales y traslados.



ATENCIÓN INTEGRAL/ SEDIF

En la Estancia *La Alegría de Vivir* y nuestro Club de Día *La Bella Época* atendimos a 79 personas mayores, otorgando 25,885 raciones alimentarias y 10,497 atenciones médicas y de enfermería, además de actividades lúdicas, recreativas y terapéuticas que promueven un envejecimiento activo.



En el área de Convivencia y Desarrollo de Habilidades **realizamos 17,631 acciones en beneficio de 1,191 personas**, incluyendo talleres de manualidades, cocina, pintura, repostería y danza.



En los **talleres de invierno y primavera para Personas Mayores**, impartimos clases de baile, activación física, globoflexia, manualidades, pintura, cocina, repostería y artesanías, en los que participaron 87 personas.



TALLERES DE INVIERNO Y PRIMAVERA/ SEDIF



En colaboración con el Instituto Nacional de Antropología e Historia (INAH), **realizamos el curso de verano *Una Ruta en el Tiempo***, que incluyó un recorrido por la zona arqueológica de Edzná.



CURSO DE VERANO / SEDIF-INAH

Para fomentar la participación cultural, **celebramos festivales como la Posada Navideña, Día de Muertos, Día de la Madre y el Día Nacional de las Personas Mayores**, este último en conjunto con la UAC y el Instituto de Cultura. También recibimos a 80 personas de Hopelchén en un **día de recreación en Playa Bonita** y en un recorrido turístico por la ciudad.

Este año, **María Pastrana Pérez y Manuel Mengual Gual, fueron coronados Reyes de la Primavera del DIF Estatal 2025**, contando con la participación de grupos organizados de personas mayores de diferentes instituciones.



RECORRIDO PLAYA BONITA/ SEDIF



REYES DE LA PRIMAVERA/ SEDIF

Realizamos la **Cuarta Edición del Premio Estatal a las Personas Mayores Legado que deja Huella**, en coordinación con el Consejo Estatal de Población (COESPO), reconociendo a hombres y mujeres que han contribuido al desarrollo de sus comunidades en distintas áreas.



Los ganadores son: **Humberto Quimé Narvárez**, del municipio de Tenabo en la categoría Arte Cultura y Tradiciones; en la categoría de Emprendimiento, **José Ramón Ávila Vázquez** del municipio de Campeche; **Juan Gabriel Velázquez Peón** del municipio de Campeche en la categoría de Deportes y el Premio Especial por Superación y Perseverancia lo recibió **Julia Vázquez Quintal** del municipio de Seybaplaya.



Casas de Día





Hoy, contamos con la red de atención a personas mayores más grande en la historia del estado conformada por **21 centros de atención**, de los cuales cuatro son Albergues de Atención Integral y 17 son Casas de Día, en los que **se atienden a más de 500 beneficiarios**, fortaleciendo los lazos familiares y previniendo la violencia y el abandono; Reto cumplido.



CASA DE DÍA/ SEDIF



CASA DE DÍA/ SEDIF



Con una inversión de 795 mil 230 pesos, **equipamos 12 Casas de Día con 1,612 artículos** e invertimos 554 mil 678 pesos en mantenimiento, rehabilitación y adquisición de equipos, para mejorar la atención a personas mayores en nuestro Hogar de Ancianos.



EQUIPAMIENTO CASAS DE DÍA/ SEDIF

Impulsamos la alfabetización y certificación escolar en coordinación con el Instituto Estatal de la Educación para los Adultos (IEEA), atendiendo a 79 personas mayores dentro de la estrategia Alfabetización Jaguar Sumando Voluntades.



EDUCACIÓN PARA LOS ADULTOS/ SEDIF-IEEA



29 atletas campechanos participaron en las Olimpiadas de Oro 2025, organizadas por el SNDIF, celebradas en Zinacantepec, estado de México, destacando en las disciplinas de carreras de 100 metros, 400 metros, natación y cachibol, obteniendo cuatro medallas, dos de oro, una de plata y una de bronce.



OLIMPIADAS DE ORO 2025/ SEDIF

Se otorgaron **325 asesorías jurídicas** y se realizaron **183 visitas domiciliarias**, **41 estudios socioeconómicos** y **183 reportes sociales**, en beneficio de **234 adultos mayores**, garantizando el respeto a sus derechos conforme a la Ley de Protección de Adultos Mayores del Estado de Campeche. Además, se concretó un convenio conciliatorio y se canalizó a dos adultos mayores al Hogar de Ancianos Dolores Lanz de Echeverría para su atención integral.



ATENCIÓN JURÍDICA/ SEDIF

Eje
5

Fortalecimiento de las
Capacidades
Institucionales

A photograph of Claudia Sheinbaum, the President of Mexico, smiling and hugging a woman with long red hair. The woman has a blue and white flower in her hair. The background is a light blue wall with a faint emblem and large pink letters. The text 'Bienvenida Presidenta Claudia Sheinbaum' is overlaid on the bottom half of the image.

Bienvenida Presidenta
Claudia Sheinbaum



Celebración del Grito de Independencia



Acompañamos a nuestra gobernadora **Layda Sansores San Román**, en la conmemoración del **CCXV aniversario de la independencia de México**.



ANIVERSARIO DE LA INDEPENDENCIA/ SEDIF





ANIVERSARIO DE LA INDEPENDENCIA/ SEDIF



ANIVERSARIO DE LA INDEPENDENCIA/ SEDIF



La visita de MrBeast a la zona arqueológica de Calakmul se convirtió en un fenómeno mundial, alcanzando cerca de **100 millones de visualizaciones** en sus plataformas digitales. Este hecho representó una promoción turística sin precedentes para Campeche, al mostrar al mundo la riqueza natural, histórica y cultural del estado.

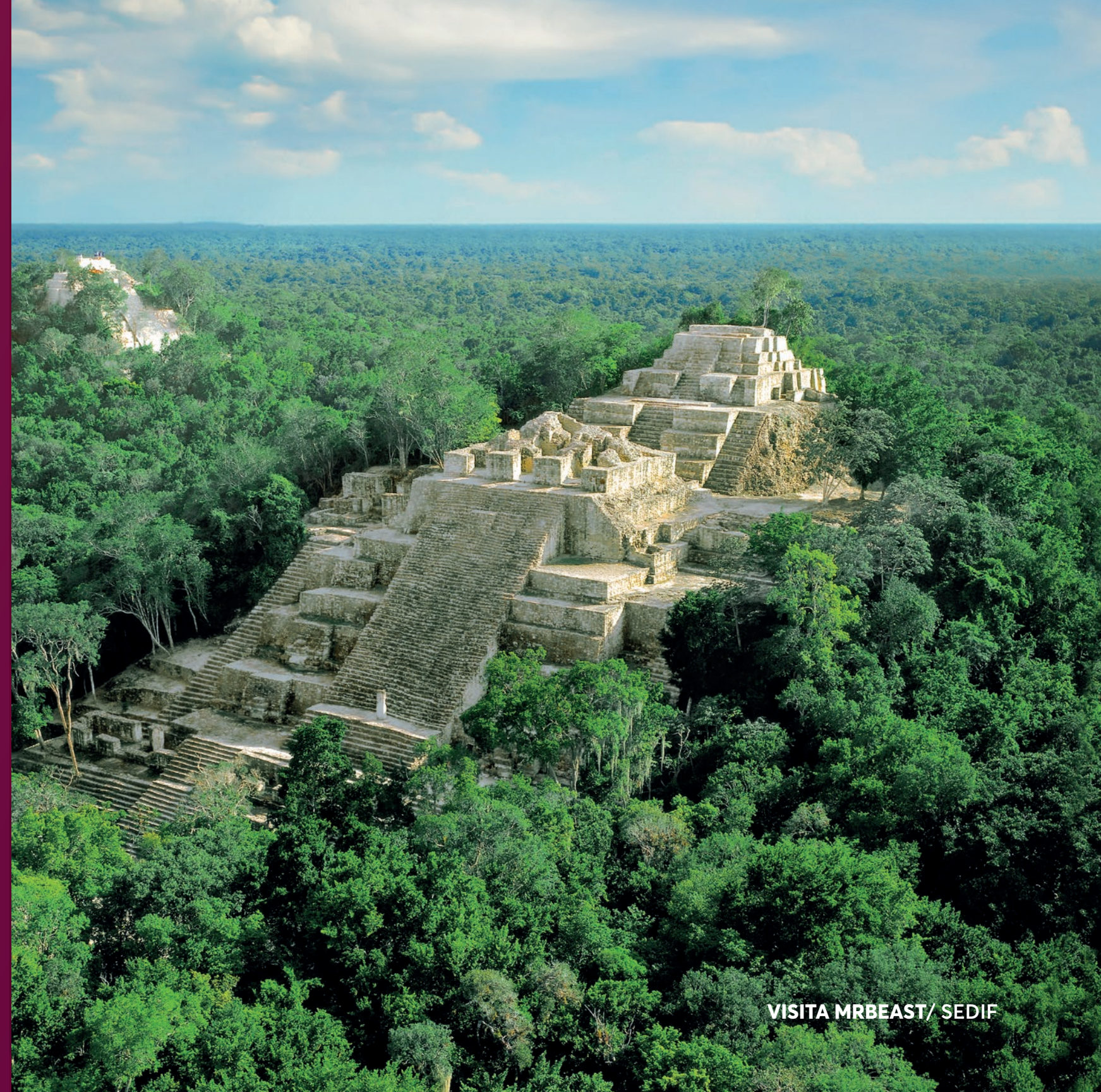

SISTEMA NACIONAL DIF

Acudimos a la inauguración de la **15ª Conferencia Nacional de Procuradoras y Procuradores de Protección de Niñas, Niños y Adolescentes** en el Estado de Guanajuato. Este encuentro nos permitió unir esfuerzos y compartir experiencias para fortalecer su cuidado.



Gobierno de
México

Salud
Secretaría de Salud

SNDIF
SISTEMA NACIONAL PARA
EL CUIDADO INTEGRAL
DE LA FAMILIA



GUANAJUATO
GOBIERNO DE LA GENTE

DIF

PEPNA

15ª Conferencia Nacional de Procuradoras y Procuradores de Protección de Niñas, Niños y Adolescentes

Guanajuato, Guanajuato del 9 al 12 de septiembre del 2025





Participamos en la Reunión Nacional de Titulares de los Sistemas Estatales DIF 2025, organizada por el SNDIF, donde intercambiamos experiencias exitosas, generando estrategias para fortalecer las acciones que día a día realizamos en favor de los grupos de atención prioritaria.



REUNIÓN NACIONAL/ SNDIF-SEDIF



REUNIÓN NACIONAL/ SNDIF-SEDIF



Desarrollamos la App del Jaguar, disponible para iOS y Android, como una herramienta ágil y accesible que **permite reportar situaciones de riesgo para niñas, niños y adolescentes**. Con ella canalizamos de manera oportuna los casos de vulnerabilidad y fomentamos la participación ciudadana en la construcción de entornos seguros y protectores para la niñez y la adolescencia.



APP DEL JAGUAR/ SEDIF

Habilitamos un centro de acopio para apoyar a las familias afectadas por el huracán John en Acapulco. Gracias a la valiosa solidaridad del Gobierno del Estado y la sociedad civil, enviamos 3,000 despensas y ropa.



DONATIVOS PARA GUERRERO/ SEDIF

Participación de la Sociedad Civil



Realizamos la campaña **Dona una sonrisa 2024**, reuniendo **50,048 juguetes**. Este logro refleja la unión de corazones solidarios que se suman para llevar alegría y sonrisas a quienes más lo necesitan.





DONA UNA SONRISA/ SEDIF

Reafirmamos nuestro compromiso con quienes más lo necesitan, entregando 4,018 despensas, 170 paquetes de pañales y 660 sobres de leche en **apoyo a centros asistenciales y familias en situación vulnerable.**



Otorgamos **105 sillas de ruedas, 13 andaderas, 39 bastones, cinco pares de muletas, tres sillas cómodo y seis sillas de baño,** brindando herramientas que facilitan su día a día con mayor independencia y dignidad.





En coordinación con la Fundación Grupo LALA, se distribuyeron a nueve centros asistenciales 12,384 litros de leche y 9,216 paquetes de embutidos, fortaleciendo la alimentación de niñas, niños, adolescentes y adultos mayores que se encuentran bajo cuidado.



A través del **Banco de Alimentos Ko'one'ex Janal**, **8,111 familias** fueron beneficiadas con el mismo número de paquetes alimentarios.



Recibimos de **GK Global Foundation**, la donación de **350 despensas** con artículos perecederos y no perecederos de la canasta básica, mismas que se distribuyen mediante nuestro Banco de Alimentos.



Acciones de Voluntariado

deja tu huella
ÚNETE AL VOLUNTARIADO DEL
DIF ESTATAL





Integramos la directiva del Voluntariado *Deja tu Huella*, conformado por siete representantes de distintos sectores sociales. A este Voluntariado se han sumado más y más personas motivadas por la labor altruista.



Realizamos talleres de terapia ocupacional en la Casa de Día del Adulto Mayor, donde más de 20 adultos mayores han disfrutado de actividades como elaboración de bisutería, pintura y cocina, que fortalecen sus habilidades y bienestar.



Apoyamos a niñas, niños y adolescentes del Albergue María Palmira con donaciones diversas; agradecemos la solidaridad de instituciones educativas y sociedad en general por su invaluable generosidad.



DEJA TU HUELLA/ SEDIF

Realizamos un taller de modelaje y técnica de pasarela con las adolescentes del Albergue Infantil María Palmira, brindándoles una experiencia que fortaleció su empoderamiento, autoestima, seguridad y confianza.



Respaldamos a asociaciones y refugios para perros, a los que **entregamos alimentos** y en los que **realizamos jornadas de limpieza para mejorar sus espacios.**



Llevamos a cabo una **campaña de recolección de útiles** escolares para apoyar a niñas y niños de comunidades en situación de vulnerabilidad, **facilitando que puedan continuar con sus estudios.**



Realizamos un taller de Arteterapia para niñas y niños en la comunidad de Quetzal Edzná, para fortalecer su desarrollo emocional y creativo.



Impulsamos **acciones en beneficio de las mujeres privadas de su libertad**, entre ellas, el **primer concurso de oratoria y cuento corto *Voces en Reclusión***, que fomentó la participación cultural y brindó un espacio de expresión a las internas.



Sin duda, aún hay mucho por hacer, pero **con cada acción seguimos fortaleciendo la unión social y demostrando que juntos podemos dejar huella.**



Familia DIF



Llevamos a cabo la tradicional **posada navideña**, en la que toda la familia DIF celebró en grande.



POSADA NAVIDEÑA/ SEDIF



Por segundo año consecutivo llevamos a cabo el evento **Uniendo a las Familias DIF**, dedicado a las familias de nuestras y nuestros trabajadores, quienes disfrutaron de juegos, regalos y sorpresas en un ambiente de alegría y convivencia, **fortaleciendo así los lazos familiares y el sentido de comunidad dentro de nuestra institución.**



UNIENDO A LAS FAMILIAS DIF/ SEDIF



Por primera vez, el DIF Estatal en coordinación con el Sistema de Televisión y Radio de Campeche (TRC), produce un programa televisivo, **Donde ladran las calles, maúllan las banquetas**, realizamos entrevistas con especialistas, pláticas escolares y comunitarias para fomentar la tenencia responsable de animales de compañía, promover la empatía y la cultura del respeto desde edades tempranas, fortaleciendo al mismo tiempo la integración familiar y la detección oportuna de situaciones de riesgo.



Asistimos a la **Feria del Tercer Foro Peninsular de Artesanías y Cultura Maya**, donde la creatividad, la tradición y el orgullo por nuestras raíces se unen y descubren piezas únicas de bordado, tallados en cuerno de toro, bisutería, textiles, sombreros y productos elaborados con fibras vegetales y piedra, entre otros.





Visitamos el taller del maestro Sergio Cuevas en Calkiní, un artista de gran talento y generosidad. Su obra y su historia nos recordaron que el arte transforma lo cotidiano en belleza y nos conecta con nuestras emociones.

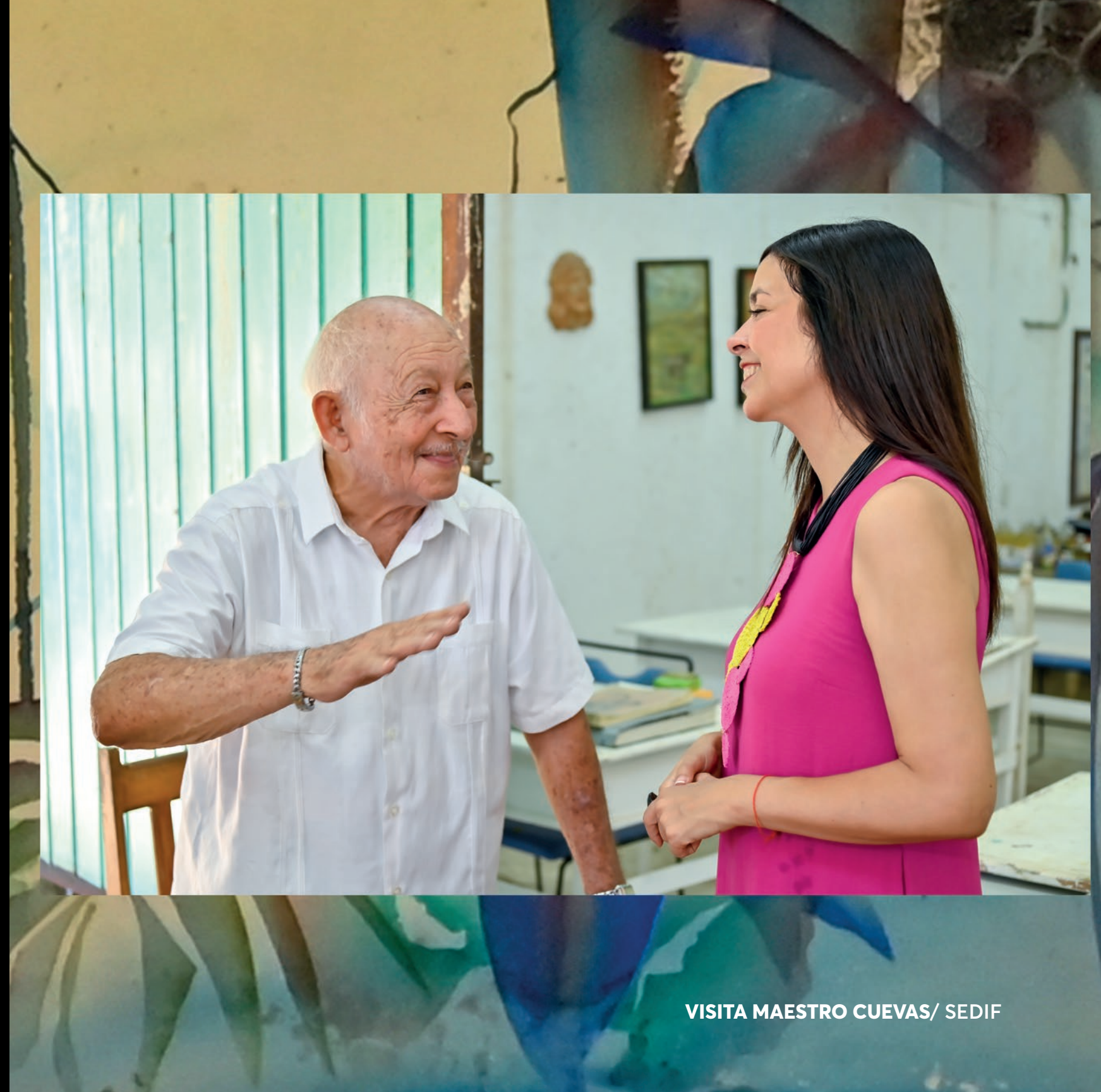

VISITA MAESTRO CUEVAS/ SEDIF



El Comité de Validación de Proyectos Asistenciales llevó a cabo 11 reuniones, en las que **fueron presentados y aprobados 33 proyectos**, en beneficio de la población sujeta de asistencia social.



COMITÉ DE VALIDACIÓN/ SEDIF

Capacitamos a 40 servidores públicos del Sistema DIF Estatal y de los 13 Sistemas DIF Municipales en la metodología de **Presupuesto Basado en Resultados (PbR) y Evaluación de Programas**, herramientas clave para una gestión eficiente y transparente.



Realizamos dos capacitaciones sobre el uso del **Sistema de Información de Gestión Estratégica para la Asistencia Social (SIGEAS)**, dirigido al personal del SEDIF y de los SMDIF, asegurando un seguimiento eficaz de las acciones de asistencia social.



Difundimos 62 cursos en línea, cinco seminarios y un diplomado, realizados por el Sistema Nacional DIF a través de su Campus Virtual.



CAMPUS VIRTUAL/ SEDIF

Capacitamos en el Estándar EC0105 Atención al Ciudadano en el Sector Público, a 56 servidores públicos de 12 instituciones estatales y federales. Logrando la certificación de 28 de ellos.



ALINEACIÓN Y CERTIFICACIÓN/ SEDIF-CONOCER



Continuando con el fortalecimiento de la gestión institucional, se celebraron **10 convenios y 199 contratos** con instituciones y organismos públicos y privados, tanto estatales como nacionales.





En cumplimiento a la **Ley de Transparencia y Acceso a la Información Pública** del Estado de Campeche, atendimos 57 solicitudes de información en tiempo y forma.



La Comisión de Transparencia y Acceso a la Información Pública del Estado de Campeche (COTAPEC), nuevamente **reconoció al Sistema DIF Estatal, por haber obtenido un índice general de cumplimiento del 100 por ciento** en el procedimiento de verificación en materia de obligaciones de transparencia.

TRANSPARENCIA/ SEDIF

Aliados Estratégicos

1. Administración de la Beneficencia Pública del Estado de Campeche (ABP)
2. Administración Portuaria Integral de Campeche (APICAM)
3. Agencia de Energía del Estado de Campeche (AEEC)
4. Asociación Fe, Amor y Esperanza I.A.P.
5. Cámara Nacional de Comercio, Servicio y Turismo de Campeche (CANACO SERVITUR CAMPECHE)
6. Campeche Country Club
7. Casa Meced Arrecife del Sistema DIF Municipal Carmen, Campeche
8. Casa Reca
9. Centro de Bachillerato Tecnológico, Industrial y de Servicios (CBTIS No.9)
10. Centro de Capacitación para el Trabajo Industrial No. 160 (CECATI 160)
11. Centro de Investigación en Políticas, Población y Salud (CIPPS)
12. Centro de Justicia para las Mujeres del Estado de Campeche (CJM)
13. Centro de Rehabilitación e Inclusión Infantil Teletón Yucatán (CRIT)
14. Centro Estatal de Oncología Dr. Luis González Francis
15. Clínica de Estudios Radiológicos, Doctor Diagnóstico
16. Club Rotario de Campeche, A.C.
17. Comisión Nacional del Agua (CONAGUA)
18. Colegio de Bachilleres del Estado de Campeche (COBACAM)
19. Colegio de Estudios Científicos y Tecnológicos del Estado de Campeche (CECYTEC)
20. Colegio de la Frontera Sur – Unidad Campeche (ECOSUR)
21. Colegio de Notarios del Estado de Campeche, A.C.
22. Colegio Nacional de Educación Profesional Técnica (CONALEP)
23. Comisión de Derechos Humanos del Estado de Campeche (CODHECAM)
24. Comisión Estatal de Desarrollo de Suelo y Vivienda (CODESVI)
25. Comisión Local de Búsqueda de Personas del Estado de Campeche (COMBUSPER)
26. Comisión Nacional de los Derechos Humanos (CNDH)
27. Comisión para la Protección contra Riesgos Sanitarios del Estado de Campeche (COPRISCAM)
28. Consejería Jurídica del Poder Ejecutivo del Estado de Campeche
29. Consejo Coordinador Empresarial (CCE)
30. Consejo Estatal de Población (COESPO)
31. Coordinación de Asesores del Estado de Campeche
32. Coordinación Estatal de las Casas del Maestro Jubilado
33. Dirección del Registro del Estado Civil (DREC)
34. Dr. José Cruz Manrique. -Coordinador de la Campaña de Labio y Paladar Hendido, Shares
35. Dr. Alejandro Espinosa Gutiérrez - Coordinador de la Campaña de Ortopedia
36. Dr. Carlos Javier Pineda Villaseñor - Director General del Instituto Nacional de Rehabilitación
37. Dr. Linmhi Segura Vera. –Coordinador de la Campaña de Cateterismo Estatal
38. Dra. Delia Esther Paz Medica, Médico Oftalmólogo de la Clínica de la Luz
39. Empresa Autobuses de Oriente ADO
40. Escuela Superior de Danza Ana Rosa Cáceres de Baqueiro
41. Farmacia Nueva
42. FEMSA comercio (OXXO)
43. Fiscalía Especializada en Delitos contra Animales, Ambiente y Ecosistemas
44. Fiscalía General del Estado de Campeche (FGECAM)
45. Fundación Grupo LALA A.C.
46. Fundación Haciendas del Mundo Maya A.C.
47. Fundación Lilo México, A.C.
48. Fundación Mexicana de Apoyo Infantil A.C. (Save The Children-México)
49. Fundación Pablo García
50. Grupo comercial Chedraui S.A. de C.V.
51. Home Depot México, S.R.L. de C.V.
52. Hospital General de Especialidades de Campeche, Dr. Javier Buenfil Osorio
53. Hospital Psiquiátrico de Campeche
54. Instituto Campechano
55. Instituto de Acceso a la Justicia del Estado de Campeche (INDAJUCAM)
56. Instituto de Capacitación para el Trabajo del Estado de Campeche (ICATCAM)
57. Instituto de Cultura y Artes del Gobierno del Estado de Campeche
58. Instituto de Información Estadística, Geográfica y Catastral del Estado de Campeche (INFOCAM)
59. Instituto de la Infraestructura Física Educativa del Estado de Campeche (INIFEEC)
60. Instituto de la Juventud del Estado de Campeche (INJUCAM)
61. Instituto de la Mujer del Estado de Campeche (IMEC)

62. Instituto de Pesca y Acuacultura del Estado de Campeche (INPESCA)
63. Instituto de Seguridad y Servicios Sociales de los Trabajadores del Estado de Campeche (ISSSTECAM)
64. Instituto de Servicios Descentralizados de Salud Pública del Estado de Campeche (INDESALUD)
65. Instituto del Deporte del Estado de Campeche (INDECAM)
66. Instituto Estatal de la Educación para los Adultos (IEEA)
67. Instituto Estatal del Transporte (IET)
68. Instituto Estatal para el Fomento de las Actividades Artesanales de Campeche (INEFAAC)
69. Instituto Mexicano del Seguro Social (IMSS)
70. Instituto Nacional de Antropología e Historia (INAH)
71. Instituto Nacional de las Personas Adultas Mayores (INAPAM)
72. Instituto Nacional de los Pueblos Indígenas (INPI)
73. Instituto Nacional de Rehabilitación, Luis Guillermo Ibarra Ibarra (INR)
74. Instituto Nacional de Transparencia, Acceso a la Información y Protección de Datos Personales (INAI)
75. Instituto Tecnológico de Campeche (TECNM - Campeche)
76. Instituto Tecnológico de Chiná Campeche (ITCHINÁ)
77. Jefatura de la Oficina de la Gobernadora
78. Médicos por una Sonrisa, A.C.
79. Mtra. Mariaelba Villegas Pacheco, Directora del Hospital Dr. Manuel Campos
80. Oficina de Representación del Instituto Nacional de Migración en Campeche (INM)
81. Ortopedia Guadalupe
82. Parque Recreativo XIMBAL
83. Patronato de la Ciudad de Campeche, A.C.
84. Playa San Lorenzo
85. Poder Judicial del Estado de Campeche
86. Poder Legislativo del Estado de Campeche
87. Procuraduría Federal de Protección de Niñas, Niños y Adolescentes
88. Procuraduría Federal del Consumidor (PROFECO)
89. Procuradurías Municipales de Protección de Niñas, Niños y Adolescentes
90. Proeventos Campeche
91. Promotora para la Conservación y Desarrollo Sustentable del Estado de Campeche
92. Secretaría de Administración y Finanzas del Estado de Campeche (SAFIN)
93. Secretaría de Bienestar del Estado de Campeche
94. Secretaría de Bienestar, Delegación Campeche
95. Secretaría de Desarrollo Agropecuario del Estado de Campeche (SDA)
96. Secretaría de Desarrollo Económico del Estado de Campeche (SEDECO)
97. Secretaría de Desarrollo Urbano, Movilidad y Obras Públicas (SEDUMOP)
98. Secretaría de Educación del Estado de Campeche (SEDUC)
99. Secretaría de Gobierno del Estado de Campeche
100. Secretaría de Inclusión del Estado de Campeche (SEIN)
101. Secretaría de la Contraloría del Estado de Campeche (SECONT)
102. Secretaria de la Defensa Nacional (SEDENA)
103. Secretaría de Marina (SEMAR)
104. Secretaría de Medio Ambiente, Biodiversidad, Cambio Climático y Energía (SEMABICCE)
105. Secretaría de Modernización Administrativa e Innovación Gubernamental (SEMAIG)
106. Secretaría de Protección Civil del Estado de Campeche (SEPROCICAM)
107. Secretaría de Protección y Seguridad Ciudadana (SPySC)
108. Secretaría de Salud del Estado de Campeche (SALUD)
109. Secretaría de Salud Federal
110. Secretaría de Turismo del Estado de Campeche (SECTUR)
111. Secretaria del Trabajo y Previsión Social (STPS)
112. Secretaría del Trabajo y Previsión Social del Estado de Campeche (STPSCAM)
113. Secretaría Ejecutiva del Sistema Estatal de Protección Integral de Niñas, Niños y Adolescentes (SIPINNA)
114. Seguridad Alimentaria Mexicana (SEGALMEX)
115. Servicio de Administración Fiscal del Estado de Campeche (SEAFI).
116. Servicio Nacional de Empleo (SNE)
117. Sistema de Atención a Niños, Niñas y Adolescentes Farmacodependientes del Estado de Campeche (SANNAFARM Vida Nueva)
118. Sistema de Televisión y Radio de Campeche (TRC)
119. Sistema Nacional de Protección Integral de Niñas, Niños y Adolescentes (SIPINNA)
120. Sistema Nacional para el Desarrollo Integral de la Familia (SNDIF)
121. Sistemas Municipales para el Desarrollo Integral de la Familia (SMDIF)
122. Tribunal Superior de Justicia del Estado de Campeche
123. Unidad de Comunicación Social del Estado de Campeche
124. Universidad Autónoma de Campeche (UAC)
125. Universidad Nacional Autónoma de México (UNAM)
126. Universidad Vizcaya de las Américas (UVA)



Siglas y Acrónimos

Material Fotográfico, Audiovisual, Revisión de Texto y Diseño

Naiki Sánchez Ocegüera

Luis Arturo Soriano Cervantes

Didier Emiliano Huchin Osorio

Ismael Castañeda Chan

David Estrella Castillo

Gabriela Flores Córdova

Elizabeth Gómez Molina

Wilhen Daniel García Toraya

Ramón Jesús Lara Rejón

Marianett Sarai Estrella Uc

Ismael Arturo Iris Argáez

ABP

Administración de la Beneficencia Pública del Estado de Campeche

ADO

Autobuses de Oriente

APCE

Atención a Población en Condiciones de Emergencia

APICAM

Administración Portuaria Integral de Campeche

CADI

Centro Asistencial de Desarrollo Infantil

CAIC

Centro de Asistencia Infantil Comunitario

CAM

Centro de Atención Múltiple

CAPANNA

Centro de Atención Psicosocial a Niñas, Niños y Adolescentes

CAS

Centro de Asistencia Social

CEOF

Centro Estatal de Oftalmología

CDC

Centro de Desarrollo Comunitario

CEDECA

Centro de Desarrollo y Capacitación

CIPPS

Centro de Investigación en Políticas, Población y Salud

CODHECAM

Comisión de Derechos Humanos del Estado de Campeche

COEDIS

Consejo Estatal de Discapacidad

COESPO

Consejo Estatal de Población

COMBUSPER

Comisión Local de Búsqueda de Personas del Estado de Campeche

CONASAMA

Consejo Nacional de Salud Mental

CONOCER

Consejo Nacional de Normalización y Certificación de Competencias Laborales

COPRISCAM

Comisión para la Protección contra Riesgos Sanitarios de Campeche

COTAIPEC

Comisión de Transparencia y Acceso a la Información Pública del Estado de Campeche

CRACN

Centro de Rehabilitación Acuática y Clases de Natación

CREE

Centro de Rehabilitación y Educación Especial

CRRRI

Centro Regional de Rehabilitación Integral

DAIAM

Dirección de Atención Integral al Adulto Mayor

DGRNPI

Dirección General del Registro Nacional de Población e Identidad

EAEDC

Espacios de Alimentación, Encuentro y Desarrollo Comunitario

FGECAM

Fiscalía General del Estado de Campeche

GD

Grupo de Desarrollo

IEEA

Instituto Estatal de la Educación para los Adultos

IMEC

Instituto de la Mujer del Estado de Campeche

INAH

Instituto Nacional de Antropología e Historia

INAI

Instituto Nacional de Transparencia, Acceso a la Información y Protección de Datos Personales

INMUJERES

Instituto Nacional de las Mujeres

INR

Instituto Nacional de Rehabilitación Dr. Luis Guillermo Ibarra Ibarra

NNA

Niñas, Niños y Adolescentes

NOM-004-SSA3-2012

Norma Oficial Mexicana para el Expediente Clínico

PASAPSED

Programa de Asistencia Social Alimentaria a Personas en Situación de Emergencia o Desastre

PPNNA

Procuraduría de Protección de Niñas, Niños y Adolescentes

PRODIFDNNA

Promoción y Difusión de los Derechos de Niñas, Niños y Adolescentes

PSBC

Programa de Salud y Bienestar Comunitario

SAFIN

Secretaría de Administración y Finanzas del Estado de Campeche

SALUD

Secretaría de Salud del Estado de Campeche

SEDIF

Sistema Estatal para el Desarrollo Integral de la Familia

SIADIF

Sistema Informático Administrativo

SIGEAS

Sistema de Información de Gestión Estratégica para la Asistencia Social

SECTUR

Secretaría de Turismo del Estado de Campeche

SEDECO

Secretaría de Desarrollo Económico

SEDUMOP

Secretaría de Desarrollo Urbano, Movilidad y Obras Públicas

SEPROCICAM

Secretaría de Protección Civil del Estado de Campeche

SMDIF

Sistema Municipal para el Desarrollo Integral de la Familia

SIPINNA

Sistema de Protección Integral de Niñas, Niños y Adolescentes

SNDIF

Sistema Nacional para el Desarrollo Integral de la Familia

UAC

Universidad Autónoma de Campeche

UBR

Unidad Básica de Rehabilitación

UNAM

Universidad Nacional Autónoma de México

Directorio

Laura Sansores San Román

Presidenta del Patronato del Sistema DIF Estatal

Mario Rafael Pavón Carrasco

Director General del Sistema DIF Estatal

Rangel Alfredo Carrillo Navarro

Director de Asistencia Alimentaria y Desarrollo Comunitario

María Geraldina Pérez Vázquez

Directora de Desarrollo Familiar y Voluntariado

María de los Ángeles López Paat

Directora de Atención Social y Discapacidad

Fernando Ocegüera Miramontes

Procurador de Protección de Niñas, Niños y Adolescentes

Liliana Rendis Buenfil

Directora de Atención Integral al Adulto Mayor

Karla Nohemy Collí Gómez

Directora de Administración

Maritza Elizabeth Gómez Molina

Directora de Planeación Estratégica

José Román de la Cruz Martínez

Director de Finanzas

Consuelo Isabel Carrillo Ferráez

Directora Jurídica

Jesús Emmanuel Ayuso Cervera

Director de Tecnologías de Información

Carlos Iván Cabañas González

Director del CREE

Gabriela Flores Córdova

Directora de Comunicación Social

Claudia Isela Zapata Tun

Directora de Vinculación Institucional

Mariana del Pilar Arriaga Ruiz

Directora de Protocolo y Logística

Rosa Isela Sánchez Acosta

Encargada de la Coordinación del CRRl Carmen

